芸世萬文

不欲与俗人齿

○陈世旭

一早在微信上看到朋友发来的一个链接，是关于一位名家纪念馆挂牌的消息，并附言：很痛心。我回信调侃：为什么？嫉妒？朋友答：我没有想到他也会这么俗！

朋友不是嫉妒的人，平日也颇有容人之量，这次我能感觉出来，他是真的痛心疾首。世上的各种“名家纪念馆”多了去了，朋友独为这个“名家纪念馆”“痛心”，盖因那位“名家”曾是他颇为敬重的同行，从来以刚直不阿、清高自负、言行泼辣、眼里不揉沙子的硬汉形象示人，而今这样的形象轰然坍塌，朋友的猝不及防、难以接受，我是可以理解的。

早年在乡下插队，曾与一位聪敏活跃的同屋私交甚笃。忽然有一天，隔壁有人饭菜票失窃，追查的结果，盗者竟然是我的这位同屋。我与他从此绝交，为此我难过了很长时间。我无法毫无芥蒂地面对他，以致不得不找到一间空置的茅草房，搬出了那间宿舍。

这样近于洁癖的促狭，随着年龄的增长、阅历的增加，多少有了一些改变。比如，尽管我心里明明清楚，以有的朋友的写作成绩，劳神费力地折腾“纪念馆”之类，除了徒有虚名，意思不大。然而，思之再三，我还是答应去捧场。理由有三：其一，只要能让朋友高兴，我就有义务躬逢其盛；其二，“友直”固然是美德，但有些直言只能限于过从甚密、乐于听劝的朋友；其三，这是最主要的，那就是我以为自己的原则只能用来规范自己，别人未必适用。

同样的例子，在生活中可以举出许多。比如，我不觉得写作之外的活动对作家有太大的意义，但这并不等于影响我履行职责，为别的作家操办研讨会之类；因为自己的写作乏善可陈，每因参加活动、出书必须提供简历，我只是提供最基本的信息：姓名、年龄、籍贯、写作时间、参加社团等，但不等于就要对那些提供了各类荣誉、各种职务的同行不以为然；我成家把两个单身的行李搬在一块了事，没有办过婚礼，没有收过贺礼，但这并不等于我在此前和此后就不给办婚事的亲友、同事、邻里随份子；我自己的名片只有姓名和联系方式，但并不等于我就要拿那些写满了各种头衔的名片说事；我在人多的地方总是尽可能保持缄默，但并不等于不会盛赞那些口若悬河、妙语连珠的朋友……诸如此类，不一而足。每个人都有自己的追求、价值观、处世方式、行为准则，只要不构成对他人的恶意伤害，应该就无可厚非。

显然，不与俗人为伍，是人们公认并且历来崇尚的气节。一早给我发来微信倾诉“痛心”的那位朋友，对社会和人生还保有着一颗宝贵的赤子之心。而我那些振振有词的“捧场”理由，不过是一种世故和圆滑罢了。相形之下，我是应该惭愧的。

（摘自《文摘报》）

哲思悟语

生气的姿态

○张君燕

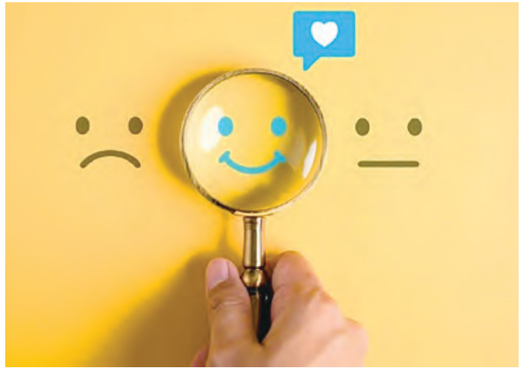

人人都会有生气的时候，因为人生在世，不可能事事顺意。

人人都会生气，但由于性格、修养、环境等各方面的原因，个人生气后的表现却不尽相同。于是，就出现了各种各样生气的姿态。

最常见的可能就是“怒发冲冠”，这应该是人生气后最本能最直接的反应。遇到不顺心的事，先是“勃然变色”，继而“吹胡子瞪眼”，甚至“咬牙切齿”，然后“拂袖而去”，通常这是生气后一系列的动作。但只要这中间的任何一个环节出了问题，整套动作就会发生变化。

假若人在“勃然变色”之后，对方火上浇油，那后面很可能变成“大打出手”；假若对方可以及时采取有效措施，或解释安慰，消解人的怒气，那么就可能“握手言和”。当然这只是可能，并不排除此人“生气”到底的情况。其实，大可不必生气到底——这样的姿态岂不难看！

还有一种人，喜欢生闷气。遇到不合心意的事情时，不是选择发泄出来，而是将怒气郁结于心。“闷闷不乐”“闷声不语”都是他彼时的表现。说到此，大家可能会不约而同地想到林黛玉。确实，林黛玉极爱生气，而且每次生气都是独自一人暗自垂泪。

当然，还有一种人，遇到不合心意的事情时，只是淡然地一笑了之。但这并不代表他没有生气，只是他生气的姿态比较特别。都说“相由心生”，这种外在表现其实反映的是他强大的内心。一切不顺心都只是在心尖上绕一圈，然后悠悠地随着微笑瞬间风吹云散。

其实，每一种生气时的姿态，都是一个人最本真的时刻。那样的时刻，卸掉了种种伪装面具，也是一种放松、一种释放。此时的姿态，最能代表一个人的内心！

（摘自《新民晚报》）

森罗万象

达芬奇斗画

○海　龙

前不久我去了佛罗伦萨，在它旧王宫五百人大厅里见到了达芬奇当年跟另一位巨匠米开朗琪罗“斗画”的现场。据说，事情发生在1503年前后的佛罗伦萨。当事人是刚从米兰载誉归来的达芬奇和本城耀眼的艺术新星米开朗琪罗。

达芬奇是佛罗伦萨人，他离家多年在外边享尽了艺坛荣誉。这时的他已经完成了《最后的晚餐》和《蒙娜丽莎》，名声如日中天。而天才小子米开朗琪罗却也不含糊——他也土生土长在佛罗伦萨，那时正是辉煌耀眼、风发扬厉的米开朗琪罗才二十几岁就已经完成了震惊世人的杰作《圣母哀悼基督》和《大卫》像。二人上述作品中的任何一件都不只是意大利或欧洲的瑰宝，而是辉映整个人类艺术史的杰作。

可巧这时候佛罗伦萨市政厅的旧王宫建起了当时欧洲最大的议会大厦“五百人大厅”。它是当时欧洲最有名的建筑，其美艳豪华举世无两；而它俯瞰着下面的领主广场更是欧洲公认最美轮美奂的广场，它集中了文艺复兴艺术大师们的雕塑杰作，堪比世界上任何最壮观的博物馆。

有这样卓绝的大厅，统治者当然想把它的美提升到极致，给这厅堂画上最美的壁画。而天凑佳缘，正巧载誉欧洲的大师达芬奇和震惊艺坛的天才新人米开朗琪罗都在场，于是统治者想怂恿大师们唱对台戏，邀请他们同时为大厅两翼画壁画，这一时成了最大的社会新闻。大众当然看热闹不嫌事大，喝彩者有、各自拥趸两边撺掇者有；一时间到处架秧子起哄，成了佛罗伦萨一大盛事。这一年，达芬奇五十多岁，而米开朗琪罗尚不足三十岁。

除此之外，当局更是故意付给达芬奇的画价比付给米开朗琪罗的高上了二十多倍。米开朗琪罗知道了以后当然心绪不爽，充满着怨气，他决心为荣誉而战。

这场“斗画”从一开始就注定了将是美术史上的一场大事件。他俩被分配的场地面积大致相同。达芬奇创作的是巨型壁画《安吉里之战》，它被认为是达芬奇一生中最大幅和最重要的作品。有的美术史家认为，这幅杰作在当时的影响要超过《最后的晚餐》。同时，米开朗琪罗的壁画也是巨作《卡辛那之战》。二人画的主题都是巨幅的庆祝佛罗伦萨胜利的战斗场景，惨烈悲壮、充满了戏剧性的张力和伟岸。

达芬奇壁画刚开始进行得很顺，但他尝试用新的材料创作，将蜡混合到颜料里。完成部分壁画后，其干燥速度慢，他带来火盆烘烤催干。没想到壁画中的蜡却因高温熔化、颜料从墙壁一直流到了地板上而毁坏了画作。而米开朗琪罗呢，进展也不顺。他本是为荣誉而战，怀必胜决心，他全力以赴创作了《卡辛那之战》的草稿。虽因酬劳的不平和心境不佳影响了他的创作情绪，但他的原始画作草稿是相当精湛且激动人心的。据说为了慎重起见他曾经先租一个染工医院，用相同比例画了尺幅同大的壁画草稿，其效果绝佳、令人震撼。可是当他雄心勃勃将这巨作画到五百人大厅的时候，却收到教皇儒略二世的命令，让他去罗马设计陵墓并画壁西斯汀教堂。

米开朗琪罗一走，他的壁画只能告吹。看过他画作样稿的同代人对之无限惊赞和崇拜，但最后的结果却只能是一声叹息，后来这个样稿也没能存下来。感谢当时和后代的一些著名画家如米开朗琪罗的学生和美术史家瓦萨里以及鲁本斯等人的描摹，使我们今天仍然能够得观这位巨匠当年设计草图的模样。

恰如决斗间突然走了对手，米开朗琪罗一走，斗画的另一方达芬奇也意兴阑珊；更兼他的颜料出问题画面受损，达芬奇最后也没能完成他的壁画。在这场史无前例的斗画中二位大师两败俱伤，没有胜者。

其后，佛罗伦萨当局只好请了其他画家勉强另画了壁画。只从气势和内容看，这些巨画也够宏伟震撼。但是可惜已无从得见当年二位大师原作的景象。

没想到还有下文。

因为这个故事情节太跌宕起伏，后人本以为它就是个传说，可是没想到过了五百年，2012年在对壁画修复时，发现它的夹层和底下有巨匠达芬奇的原作。

原来，据说当年应命在原位置补画壁画的画家瓦萨里是位达芬奇的崇拜者，他也是世传第一部达芬奇传记的作者。当年补画这幅壁画时他刻意掩藏并覆盖了达芬奇原来的画作。原来大厅两翼的壁画下面还藏着达芬奇的原作呢！现代科技已经有了寻找并恢复它的可能。

消息一出即引来了轰动。美术界当然有人想发掘并恢复达芬奇的壁画巨作，但是经过全世界著名美术史家和权威人士讨论，若想达成此举势必要伤筋动骨对五百人厅进行发掘重造，这样定会毁掉无数文物和其他巨作。因此，最后佛罗伦萨市政府决定禁止钻孔寻画。

他们决定不要再掀争议，去干扰逝去大师们的安宁，这一决策受到了世界美术界和佛罗伦萨市民们的欢迎。

（摘自《北京晚报》）

本版所摘文章，作者地址不详，请相关作者与本报编辑部联系，以便奉寄稿酬。

追求低碳生活

拥抱绿色时尚

中共大理市委主办
主流思想　大众心声
权威发布本市新闻资讯
内部资料　免费赠阅

大理时讯 DALISHIXUN

传真电话:2181773
新闻热线:13987250936
Email:dlsxtg@163.com

2025年11月19日　星期三
农历乙巳年　九月三十

多云
7℃～13℃

第2942期
编辑/陈曙娟

微信扫一扫
关注大理融媒

核心价值观 富强 民主 文明 和谐 自由 平等 公正 法治 爱国 敬业 诚信 友善

“绿美上和　转型逐梦”系列报道

圆通(大理)智创园:数“智”化物流让苍洱特产“跑”得更快

清晨，位于大理市上和片区的圆通速递滇西集运中心工作车间内一片繁忙景象。供件台前，工作人员熟练地将包裹依次放上传送带，智能扫描系统红光闪烁，面单信息瞬间读取，包裹随即汇入长长的自动化分拣线。这是圆通(大理)智创园每日处理近60万件快件中的寻常一幕，也是滇西地区物流脉络高效搏动的一个缩影。

正在运转的分拣线上，每个包裹经过扫描识别后，分拣系统这个“智慧大脑”就立即启动，传送带上的包裹如识途般精准滑入对应网点专属格口——这些格口如同包裹的“候车室”，静静等待着发往各地的货车。当某个格口的包裹达到装车标准时工作人员便会迅速打包整理，装车发往下一站。

作为圆通速递在西南地区布局的重要智慧物流枢纽，滇西集运中心自2024年5月投入运营以来，已成为连接大理、保山、临沧等七地的重要物流节点。园区内两套自动化分拣设备全天候运转，日均最高处理能力达130万件，不仅大幅提升了滇西片区快递中转效率，更通过“仓配一体化”服务为当地电商、农产品上行注入新动能。

“选择上和片区做为智创园区，主要是上和物流产业园本身规划为含仓储物流、城市配送等功能的综合性园区，且有‘两横三纵’主干道构成交通轴线，交通条件优越，契合智创园的物流中转需求。”海开委督查室四级主任科员任光斗介绍，“同时大理作为西南连接南亚、东南亚的通道，滇西多地快件中转需求非常迫切，而上和片区能辐射大理、保山等地区，可填补区域智慧物流枢纽空白。”

园区内配备的由圆通自主研发的WMS仓储系统和管理驾驶舱智能平台，实现了让数据始终跑在快递前面。据介绍，这套智慧系统可实时优化中转路线、动态调度车辆，特别是在今年“双十一”高峰期，园区通过提前招聘30余名临时员工以及进出港设备升级改造，有效保障了大理鲜花饼、生鲜果蔬等特色农产品的及时外运。

集运中心负责人张少圣说：“WMS系统优势在于可实时追踪库存状态，通过条码技术减少人工误差，还能经数据分析优化库存结构与仓储利用率，配合自动化分拣设备大幅提升入库、出库效率。”

在云仓区，来思尔牛奶正享受着“仓配一体化”服务带来的便利。一箱箱写着来思尔“云端牧场纯牛奶”的乳制品从入库包装到出库配送全流程在仓内完成，减少了揽收、装卸等中间环节，既降低了货损率与运输空驶率，也节省了客户的管理成本。

除了填补区域智慧物流枢纽的空白，圆通速递滇西集运中心落地大理市上和片区也带动了当地就业结构的升级。园区内近300名直营员工中既有分拣员、仓管员等基础岗位，也涵盖技术运维、智能调度店的专业职位，辐射带动的191个圆通妈妈驿站让大理州近2000名从业者嵌入物流网络。

未来，圆通滇西集运中心将继续拓展本地电商、制造业及农产品客户，通过定制化区域服务增强客户黏性。这座苍洱之间的智慧物流枢纽正以高效运转的传送带和不停歇的数据流，编织着滇西地区对外开放的新通途，让彩云之南的物产通过更智能、更畅通的供应链走向全国。

记者　施　滢　罗秋爽

大理州心血管病专科医院暨专科联盟成立

11月16日，大理州人民医院(云南省滇西中心医院)心血管病专科医院暨大理州心血管专科联盟成立仪式举行。这一举措填补了滇西高水平心血管专科协同诊疗体系的空白，搭建起“上下联动、横向协作”的医疗网络，为守护滇西群众“心”健康筑牢防线。

当天，州人大常委会副主任杨波出席仪式并宣布成立。州卫健委等相关部门负责人以及来自省内多家医院的院长、专家齐聚现场，共同见证这一滇西心血管医疗领域的重要时刻。

仪式上，州卫生健康委书记陈绍华、云南省阜外心血管病医院院长苏恒等嘉宾先后致辞。大家认为，心血管病专科医院的成立，将整合优质医疗资源，为滇西心血管医疗事业注入强劲动力，让群众在家门口就能享受到更高水平的诊疗服务。

随后，现场举行了一系列授牌和聘书颁发环节。大理州心血管专科联盟成员单位、“大祥巍”紧密型城市医疗集团心血管病医学中心及分中心相继获牌，“银龄医师”接过聘书，标志着滇西心血管医疗协同网络初步成型。

南涧县人民医院心血管科主任查泽云说：“加入联盟后，联盟会定期组织滇西心血管医院专家到基层坐诊、查房、带教，还会为基层医生提供免费的线上培训、线下进修机会，每月有2次线上专题讲座，每年每个基层单位可派2-3名医生到滇西心血管医院进修学习。”

新成立的心血管病专科医院聚焦急救、慢病管理、心血管康复三大核心，打造全生命周期健康管理体系，有效提升区域心血管疾病防治能力。

大理州人民医院心血管病专科医院执行院长郭涛介绍：“心血管病专科医院是滇西区域医疗中心的重要支撑学科，主要围绕急救、慢病管理、心血管康复对广大群众进行心血管健康全生命周期管理，实现降低发病率、病死病残率和延长人均寿命。”

专科医院和联盟的成立，是医疗资源整合与协同发展的重要探索。大理州人民医院院长李才锐表示：“专科医院的成立实现了心血管医疗资源的集约化整合，整合了全院最优质的心血管诊疗团队、尖端设备和诊疗空间，打造‘预防、诊疗、康复’全链条服务体系，填补了滇西地区无高水平心血管专科医院的空白。同时，联盟的成立打破了医疗机构间的‘壁垒’，让优质资源下沉基层、辐射周边，形成‘州级救治中心+县级协作单位+乡镇基层网点’的三级诊疗网络。”

仪式结束后，与会领导、专家还围绕专科医院和联盟的发展规划、合作模式等展开座谈，为提升滇西心血管医疗水平出谋划策。临沧、丽江、迪庆等周边州市医院负责人，大理州十二县(市)相关医疗机构代表参加活动。

记者　杨　雨　李定溢

▼冬日暖阳下，洱海畔的水杉悄然换上“红装”，开启了一年一度的色彩盛宴。龙龛码头、下波浪村、崇邑村、磻溪村、廊桥、富美邑村、深江村等地洱海沿岸都有水杉树红的好景致，蓝天白云与水中红杉相映，绚丽而温暖，吸引众多游客留影打卡，婚纱摄影和浪漫旅拍者络绎不绝，共赏如画美景。

严镇威　摄

市政协加强督导协商助力银桥镇乡村振兴

为切实做好大理市政协“院坝协商”后半篇文章，近日，市政协经济委深入委室挂钩联系的银桥镇，就前期“院坝协商”活动达成共识的落实情况开展“回头看”，以精准督查推动协商成果落地生根，并同步启动新一轮“院坝协商”议题遴选工作。

此次督导聚焦今年7月在银桥镇召开的“助力新邑村特色产业发展”院坝协商会协商共识落实情况开展。从实地督导来看，新邑工艺绣花鞋厂建设项目进展顺利，主要设有制造厂、缝纫室以及消防水池等相关配套设施，建筑面积1600余平方米，项目于8月底进场施工，预计2026年2月整体完工。项目完工后，新邑村将继续按照达成的协商共识统筹推进后续规模化生产、挖掘文化内涵、加强品牌建设等工作。

在成果落实督导基础上，市政协经济委还通过委员找题、群众荐题、各方征题等多元方式，启动新一轮“院坝协商”议题遴选。坚持小切口破解大难题的原则，市政协经济委深入银桥镇各村组围绕人居环境整治提升开展专题调研，广泛征集民意、梳理堵点，精准遴选新一轮“院坝协商”议题，力争以靶向协商推动乡村环境颜值与内涵双提升。

市政协经济委将以此次督导和议题遴选为契机，持续发挥专门委员会基础性作用和委员主体优势，既紧盯协商成果落地“最后一公里”，又精准锚定产业发展新需求，让“院坝协商”成为破解发展难题、凝聚发展合力的有效载体，助力银桥镇绣花鞋特色产业在传承中创新、在创新中发展，为乡村振兴注入更强劲的文化动能和经济活力。

马　妍　何叶茂

张翰敏:蓝白之间绽芳华 非遗扎染焕新生

苍山为幕,洱海为镜,喜洲周城的蓝白世界里,一块块扎染布匹承载着千年“绞缬”技艺。2012年,白族姑娘张翰敏辞掉北京的工作回到这片故土,用十余年时光,让古老的白族扎染在守正创新中重焕生机。

初回周城时,20余家扎染作坊多为中老年人经营,产品单一,技艺传承面临断层。带着对家乡的牵挂,张翰敏创办“蓝续”,踏上非遗守护之路。

张翰敏是市政协委员、白族扎染技艺州级代表性传承人、蓝续创始人,她说:“我是土生土长的白族孩子,作为年轻人我们可以为家乡做些什么?这个问题的驱使,就让我作出了返回故乡的选择。我觉得蓝就是大理的天空蓝、洱海蓝、白族服饰里面的蓝,当然也是我们小时候对于这个村落的一种感受。续,是我们自己生活的可持续、手艺的可持续、大家的生活可持续。”

创业初期,张翰敏遍访村里的老艺人,在古朴院落中汲取匠心。她带领团队研发全国首套滇西北植物染色色卡,涵盖50余种颜色,取得3项外观设计专利,原创作品超200个系列,20余件作品获奖并被博物馆收藏。如今,她已是白族扎染技艺州级代表性传承人、工艺美术师,还通过校企合作与收徒传艺,让50余名徒弟成为技艺新生力量。

张翰敏说:“我觉得有些老人一辈子在做扎染又扎根在这个地方,跟他们交流交往我觉得特别受益。我们看到了这些老人的匠人匠心,而且他们对于自然、对于人和人之间美好关系的构建反映在他们的作品里。”

秉持“守正创新”理念,张翰敏开创“非遗个性化体验+院落手艺文化”模式,开发50余类研学课程,联动50余名手艺人构建非遗体验体系。借助社交平台,“周城扎染”登上热搜,体验工坊从不足30家增至超200家,带动超1000人就业。她也因此获得2023年微博文化之夜非遗海外推广贡献奖。

张翰敏说:“作为非遗传承人、手艺人,手艺传承不仅是技法,更重要的是手艺背后的价值和文化,这背后的价值和文化是可以带给非常多的人滋养。我们也坚持守正创新、致敬传统、尊敬传统,向传统学习。我们也不断地去探索,怎样让非遗可以走到更多的年轻人身边,可以走到我们当代生活当中。”

从与NBA、希尔顿等200余家品牌跨界合作,到带着扎染亮相10余场国际展览,张翰敏让乡村手艺走向世界——联名球鞋近18000元的售价,重新定义非遗市场价值。作为2024年中国非遗年度人物候选人,她以“LOCA L+GLOBAL”理念,让中国非遗在国际舞台发声。

身兼2024年度乡村文化和旅游带头人、全国爱故乡十大人物的张翰敏,还以大理市政协委员的身份开展超100次公益活动,培训3000多人次,为800余名白族妇女提供免费技艺培训。如今,蓝续已辐射全国超10家门店,获央媒超50次报道,成为乡村振兴示范基地。

十余年坚守,蓝白早已融入血脉。张翰敏表示,未来将会继续深耕技艺和品牌,做更多交流推广,把扎染带到世界舞台。

从返乡初心到未来展望,张翰敏用“用心守护一抹蓝”的执着,让千年扎染挣脱时光束缚,在新时代绽放出连接传统与未来的绚烂光彩。

记者 张 辉 罗晓川

苍洱英才风采录

凤仪派出所到凤仪二中开展法治宣传和反诈宣传

为进一步筑牢校园安全防线,提升青少年法治意识和反诈防骗能力,近日,凤仪派出所民警到凤仪二中开展法治宣传和反诈宣传,以“法治护航成长,反诈守护青春”为主题,为全校师生带来一场别开生面的法治与反诈宣传讲座,用专业知识为青春成长保驾护航。

活动中,民警结合青少年身心发展特点,用贴近校园生活的案例,围绕《中华人民共和国未成年人保护法》《中华人民共和国预防未成年人犯罪法》等法律法规展开讲解。通过层层剖析法律知识在校园场景中的应用,引导学生树立“学法、懂法、守法、用法”的观念。

在反诈宣传环节,民警结合近期高发案例,详细拆解诈骗流程,并总结出“三不原则”——不轻信陌生人信息、不透露个人隐私、不向陌生账户转账,让学生们牢记反诈核心要点。

“原来网络上有这么多陷阱,以后再也不会相信陌生人的话了,也会提醒爸爸、妈妈注意防骗。”讲座结束后,学生们表示收获满满。

下一步,凤仪派出所将持续深化“警校共建”机制,开展更多形式多样的宣传活动,让法治精神浸润校园,让反诈意识深入人心,为青少年健康成长撑起一片法治蓝天。

雷 云 摄影报道

◀为丰富在园幼儿生活,将劳动教育与实践体验深度融合,下关街道正阳社区新时代文明实践站联合下关一幼近日开展以“食育润童心,劳动伴成长”为主题的特色食育活动。活动中,孩子们在老师与社区志愿者的耐心引导和辅助下兴致勃勃地观察并尝试揉捏绿色面团、协助处理食材,积极参与食物准备与制作各个环节。活动过程不仅锻炼了幼儿的手眼协调能力与精细动作,更在潜移默化中传递了珍惜粮食、团结互助的良好品德。

张晗诗 摄

2025年『文化惠民 免费开放』广场舞公益培训火热进行

连日来,大理州群众艺术馆2025年第四季度“文化惠民 免费开放”广场舞公益培训正在火热进行中。

在培训现场,百余名舞蹈爱好者跟随专业老师的节奏,认真练习融合了白族、彝族等本土民族元素的广场舞,氛围热烈。

此次培训为期4天,坚持免费开放原则,师资团队精选馆内业务骨干和州内外优秀教师,教学内容兼顾艺术性与健身性,特别融入大理本土民族民间舞蹈元素,让群众在健身的同时感受民族文化魅力。

市民章保兰说:“我们对广场舞公益培训产生了一种自豪感、满足感,同时也增强了自信心。我们享受音乐的时候感到无比快乐,大家忘却烦恼,投入到幸福的感觉中。参加这个活动以来,我们从陌生到友好到相知相识,大家相互关心、相互帮助,产生了一种凝聚力。”

近年来,州群艺馆将广场舞公益培训纳入重点工作,建立三级联动机制,深入乡镇、社区、村寨开展培训300余场次,覆盖群众超10万人次。通过常态化公益培训不仅丰富了群众精神文化生活,更提升了公共文化服务均等化水平,让文化惠民真正走进千家万户。

大理州群艺馆创作展演培训部主任黄浩娟说:“通过广场舞培训,州群艺馆培育了基层广场舞团队200余支,培养文艺骨干1000余人,涌现出一批‘草根明星’和‘社区达人’,基层群众文化自我发展能力显著增强。州群艺馆还多次组织优秀团队参加省级、国家级广场舞展演并获奖,充分展现了大理群众文化的蓬勃活力,提升了大理文化对外影响力和美誉度。”

接下来,大理州群众艺术馆还将继续创新服务模式,延伸服务触角,让更多群众享受到优质公共文化服务,为全民健身与文化惠民注入新活力。

记者 武文雯 杨文艳

吉苍社区开展消防安全检查

为切实加强辖区商铺消防安全管理,压实消防安全主体责任,提升商户消防安全意识和自防自救能力,有效预防和减少火灾事故发生,下关街道吉苍社区近日对部分临街商铺开展消防安全检查。

社区工作人员深入各商铺,重点对消防安全基础设备进行了细致排查。严格检查灭火器状况,逐一查看灭火器的压力指标、出厂日期、维修保养标签,确保其在有效使用期限内且性能完好。规范灭火器摆放,检查灭火器放置点是否醒目、便于取用,是否存在被杂物遮挡、放置过高或过于隐蔽等问题,现场指导商户对不当放置情况进行整改,确保紧急状态下能“拿得到、用得上”。检查过程中,对发现的个别灭火器即将过期、放置位置不合理等问题,当场向商户指出并要求限期整改。

针对正在进行装修施工的商铺,社区工作人员进行了重点巡查。检查施工场地消防安全措施,查看是否存放易燃易爆物品、电线敷设是否规范、是否配备临时灭火器材等。现场叮嘱施工方落实安全责任,要求其严格遵守消防安全规章制度,动火作业必须办理相关手续并做好现场防护,严禁占用、堵塞安全通道,确保施工期间消防安全,从源头上杜绝火灾隐患。

通过此次检查与宣传,进一步摸清了辖区部分商铺的消防安全状况,有效增强了商户负责人消防安全主体责任意识和员工应急处置能力。商户对检查工作表示理解与支持,并承诺将对发现的问题立即整改。下一步,吉苍社区将建立常态化巡查机制,定期对商铺进行“回头看”,确保隐患整改到位。同时扩大宣传覆盖范围,利用多种形式广泛宣传消防知识,营造“人人讲安全、个个会应急”浓厚氛围。

王艺璇

坚持党建引领 壮大集体经济 推动乡村振兴

奋楫扬帆,不断取得现代化建设新成效

——习近平总书记在广东考察时的重要讲话激励广大干部群众真抓实干、善作善成

击鼓催征,时不我待;奋楫扬帆,正当其时。

习近平总书记近日在广东考察并发表重要讲话。广大干部群众备受鼓舞、倍感振奋。大家表示,要以习近平总书记重要讲话为指引,深入学习宣传贯彻党的二十届四中全会精神,科学谋划未来5年的目标、任务和举措,以全面深化改革开放推动高质量发展,以党的自我革命引领伟大社会革命,不断取得现代化建设新成效。

坚持党的领导,传承红色基因

广东省梅州市梅县区雁洋镇,青山环绕,叶剑英纪念园坐落于此。7日下午,习近平总书记来到这里参观。

为习近平总书记作讲解的叶剑英纪念馆讲解员黄宇佳激动地说:“我们将牢记总书记讲好老一辈无产阶级革命家故事的嘱托,深耕红色资源,让更多人了解我们党的奋斗历程、新中国的峥嵘岁月,从革命先辈的英雄事迹中汲取继续前行的信心和力量。”

八百里太行,壁立千仞,标注着民族的来路,也标记着精神的高地。

“从考察山西到此行广东,总书记的红色足迹不断延伸,彰显了对红色历史、红色文化的高度重视。”看到习近平总书记此次考察的新闻,百团大战纪念馆馆长秦茹感慨万千。

“上次在我们纪念馆,习近平总书记叮嘱孩子们做堂堂正正、光荣自豪的中国人,这次特别强调要教育引导青少年传承红色基因、赓续红色血脉,要求一以贯之。”秦茹表示,将把广大青少年作为宣传宣讲服务的重中之重,推出更多新颖、互动性强的展陈,让红色精神滋润孩子们心田,确保红色江山永不变色。

革命老区是党和人民军队的根,是中国人民选择中国共产党的历史见证。

“老区广大干部群众要齐心协力、奋发图强。”习近平总书记的谆谆叮咛,让河南省信阳市新县县委书记李晓亮深感重任在肩。

“不忘革命老区,是共产党人的初心,也是共产党人的良心。”李晓亮说,作为一名老区干部,要和老区人民同呼吸、共命运、心连心,在大力发展油茶和茶叶等富民产业、打造更为丰富的红色旅游产品的同时,办好民生实事,让群众生活更美好。

治国必先治党,党兴才能国强。

中国延安干部学院教授何磊注意到,习近平总书记此次特别强调必须加强党的领导、推进全面从严治党。

“历史一次次证明,坚持党的领导是我们从胜利走向新的胜利的根本保证。当前我们正处于‘十四五’即将收官、‘十五五’即将开启的关键节点。中国式现代化建设任务越是艰巨繁重,越要坚持党的全面领导,不断提升党的领导能力和水平。”何磊表示,将立足本职工作,优化教学安排、拓展教学载体,为打造党性过硬、视野开阔、善于创新、真抓实干的干部队伍作出应有贡献。

推进乡村全面振兴,走好共富之路

立冬刚过,雁洋镇南福金柚种植基地一派丰收景象,沉甸甸的柚子挂满枝头。

回忆起7日同习近平总书记交流的场景,南福村党总支书记黄开志说:“总书记对农民群众的关心关怀,让我们感到很温暖,觉得更有奔头了。‘发展乡村特色产业是推进乡村全面振兴的基础’,这是总书记给我们指明的致富路。我们要继续提高柚子品质、广开市场销路,让金柚成为名副其实的‘幸福果’。”

闽北山乡,草木葱茏。福建省南平市延平区王台镇溪后村的百合花田里,科技特派员陈文靖正叮嘱乡亲们薄肥勤施、做好病虫害防治工作。

“习近平总书记将‘加强科技应用’摆在推进乡村全面振兴的重要位置,令人印象深刻。”陈文靖说,科技特派员制度是源自福建的改革创新经验。作为一名农业科技工作者,将继续通过现场实训、线上课堂等方式培育懂技术的新农人,让科技真正扎根乡村沃土,转化为实实在在的生产力,助力农民增收致富。

苗歌声声,游人如织。从深山贫困苗寨到世界“最佳旅游乡村”,湖南湘西十八洞村的蝶变,是我国打赢脱贫攻坚战、推进乡村全面振兴的生动缩影。

“总书记强调推动农文旅融合,不断延伸产业链、增加附加值,为推进乡村全面振兴提供了重要指引。我们要继续做强做优苗绣、猕猴桃、乡村旅游等支柱产业,打造集观光、休闲与体验于一体的农文旅融合新场景,让村民更多分享产业增值收益,在发展好自身的同时带动周边一起进步、共同富裕。”十八洞村党支部书记施金通说。

习近平总书记强调,完善区域协调发展、城乡融合发展体制机制,完善基本公共服务制度体系,扎实推进共同富裕。

“总书记7年前在广东考察时就指出要下功夫解决城乡发展二元结构问题,此次又进一步作出部署。”梅州市梅县区委书记凌云表示,梅县区近年来以“百千万工程”为抓手,聚焦新型城镇化试点建设、农村人居环境综合整治、富民兴村产业发展,着力实现强县促镇带村。下一步将围绕“十五五”时期目标任务,进一步缩小城乡差距,加快把发展短板变为潜力板,奋力走好共富之路。

进一步全面深化改革开放,推动高质量发展

习近平总书记8日上午在广州察看广东科技创新和产业创新融合发展成果展示。

“习近平总书记对创新成果的高度重视,让我们更有干劲了。”广州市科技局局长谢明说,“发展新质生产力,就要充分发挥科技创新引领作用。‘十五五’规划建议也把加快高水平科技自立自强放在重要位置。我们将深化科技体制改革,围绕‘基础层—技术层—应用层’科技创新全链条,构建‘有组织前沿技术攻关+有组织科技成果转化’的成长型科创生态,走出一条符合广州特色优势的科技创新发展道路。”

学习了习近平总书记重要讲话,天合光能股份有限公司董事长高纪凡深受鼓舞。“去年全国两会,总书记叮嘱我们‘加大创新力度,培育壮大新兴产业’。这次考察总书记又强调‘强化科技创新和产业创新深度融合,建设具有国际竞争力的现代化产业体系’,这让我们更坚定了走融合创新道路的决心。”他表示,将推动光伏及储能与更多新场景新应用紧密融合,使产业从“供给侧创新”迈向“需求侧创新”。

南海之滨,活力涌动。

如今的大湾区,“1小时生活圈”正加快变为现实。香港大学机械工程系教授黄明欣对此深有感触。利用香港的研发资源和深圳前海的完善产业链,他同时在两地创业。

“要锚定建设富有活力和国际竞争力的一流湾区和世界级城市群的目标”,习近平总书记的重要指示,让黄明欣对未来更有信心:“我们将继续用好大湾区的融通优势,同心协力、稳扎稳打,为湾区的发展添上自己的亮丽一笔。”

中国式现代化是在改革开放中不断推进的,也必将在改革开放中开辟广阔前景。

“总书记6日在海南指引把自贸港打造成为引领我国新时代对外开放的重要门户,到广东又强调深入实施自贸试验区提升战略。这让我们深感责任重大。”海口国家高新区管委会主任李杉说,将充分利用自贸港政策和开放优势,向改革要活力,向开放要潜力,打造运营管理更成熟灵活、服务更精准高效、营商环境更具吸引力的创新创业热土。

此次赴广东考察,正值党的二十届四中全会胜利召开后不久。习近平总书记将学习宣传贯彻全会精神作为“当前和今后一个时期全党全国的一项重大政治任务”。

“蓝图已绘就,落实是关键。”四川省成都市发展改革委主任何勋表示,将深入学习宣传贯彻全会精神,巩固拓展经济回升向好势头,坚决完成全年目标任务,确保“十四五”圆满收官;同时全面对标“十五五”规划建议科学谋划未来5年成都发展,用好进一步全面深化改革这一“强引擎”,抢抓机遇、接续奋斗,以一域之光为全局添彩。

新华社记者

(转载自11月10日《大理日报》)